汗に溺れる
月刊カラおそ
其の八　唐大
成人向

すごい汗だな

ぐっちゅ

ぐぷっ

お前もな

ぐぐぷっ

ぐぢゅ

ぐぢゅっ

ぐぢゅっ

冷房のない六畳一間

ぐっちゅ

ぐっちゅ

ブォォォ

ぐっちゅ

扇風機は暖かい空気をかき混ぜるだけで俺たちの熱を冷ます役には立っていない

ぐっちゅっ

ぐっちゅっ

はぁ…はぁ…

ぐぢゅっ

ぐっぷ

ぐぢゅっ

大蔵が上で腰を揺らすたび
ポタポタ汗の雨が降り注ぐ

はぁ
はぁ
はぁ…

ぐふぅ
ふ…あっつ…
ぐぢゅっ
ぐぢゅっ

ぶるっ
は…
ぐ

オレの腹の上で水溜りとなり
やがてそれは海になり
オレは溺れる

熱と暑さと快感で
赤く染まる大蔵の肌

なんて扇情的なながめだろう

あっ…あ

ぴくっ

ぴくっ

ぴくっ

いつだったか
雨の日のバス停で

誘われて事に至って以来

オレと大蔵は
会うたびに
体を重ねるように
なった

びくっ

びくっ

はー…
はー…

…っん

くちゅ

じいっ

っは…

…!

まだ…やんの…
はーっ
はーっ
あっ…
はーっ
まって…水…
ぐぢゅっ
ぐぢゅ

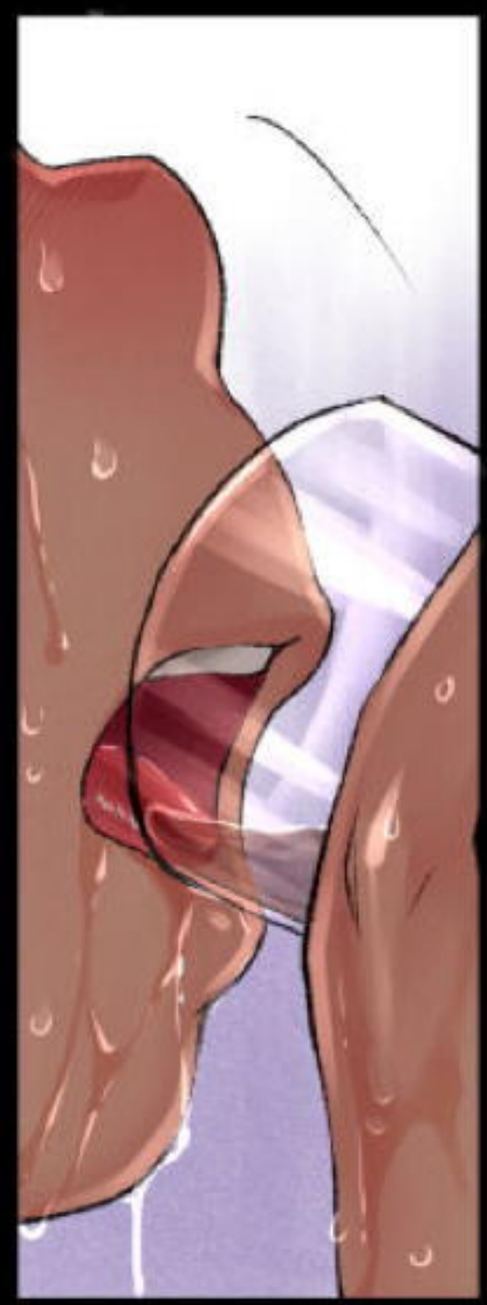

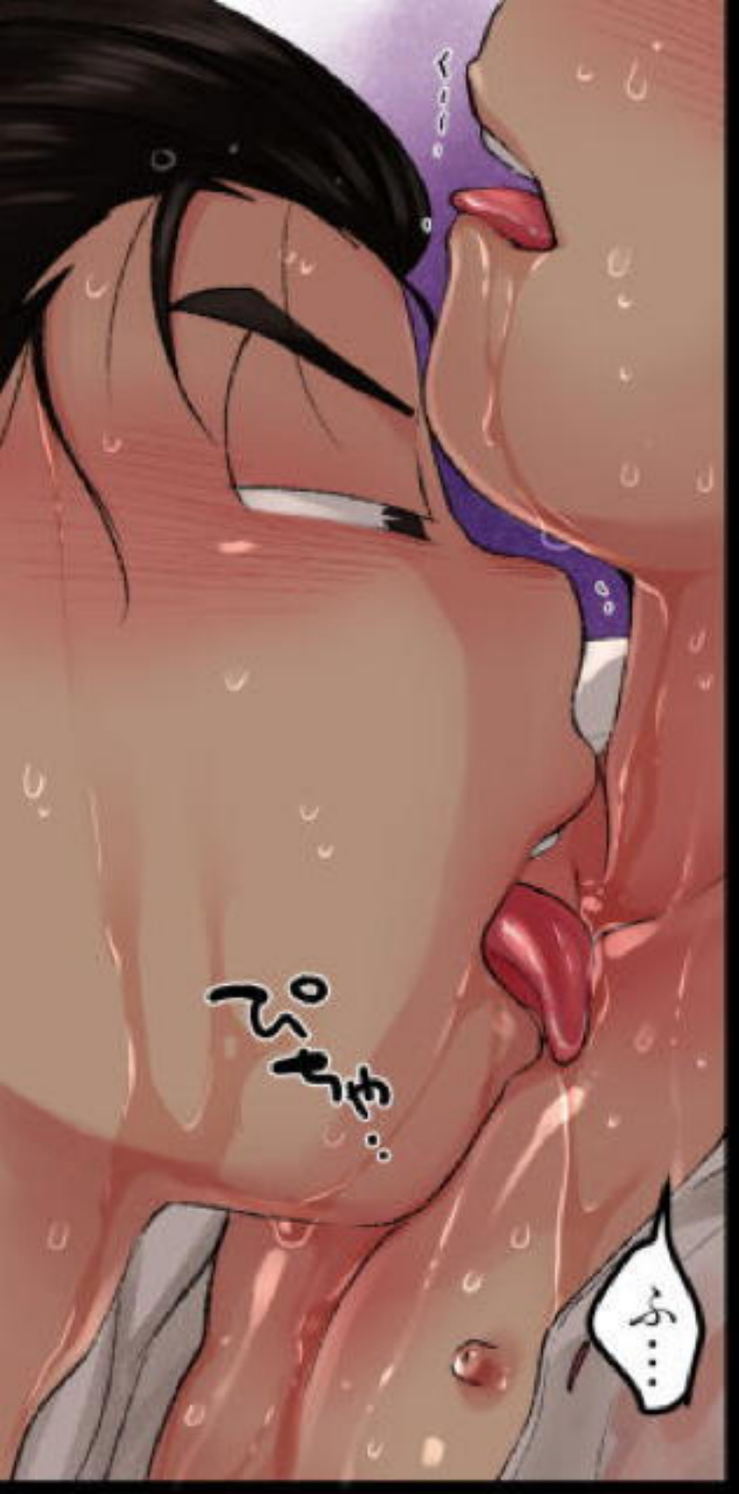
ぷちゃ…
ふ…

くちゃ
くちゃ
くちゃ

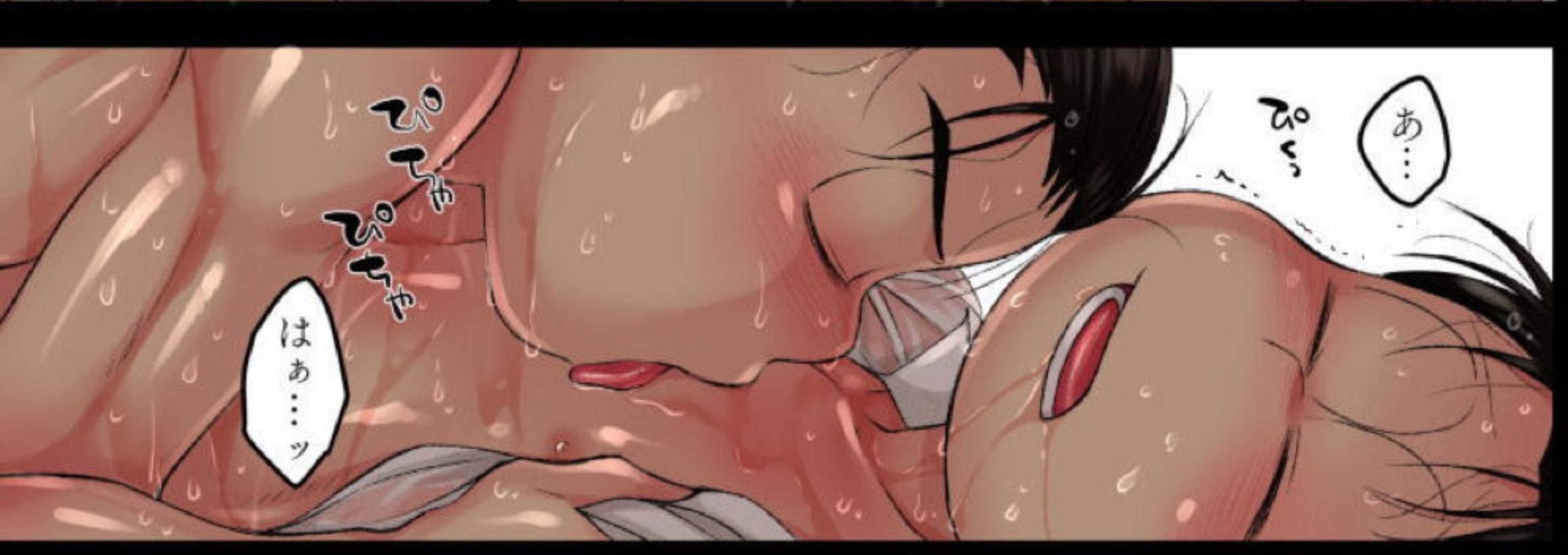
あ…
ぴくっ
ぴちゃ
ぴちゃ
はぁ…ッ

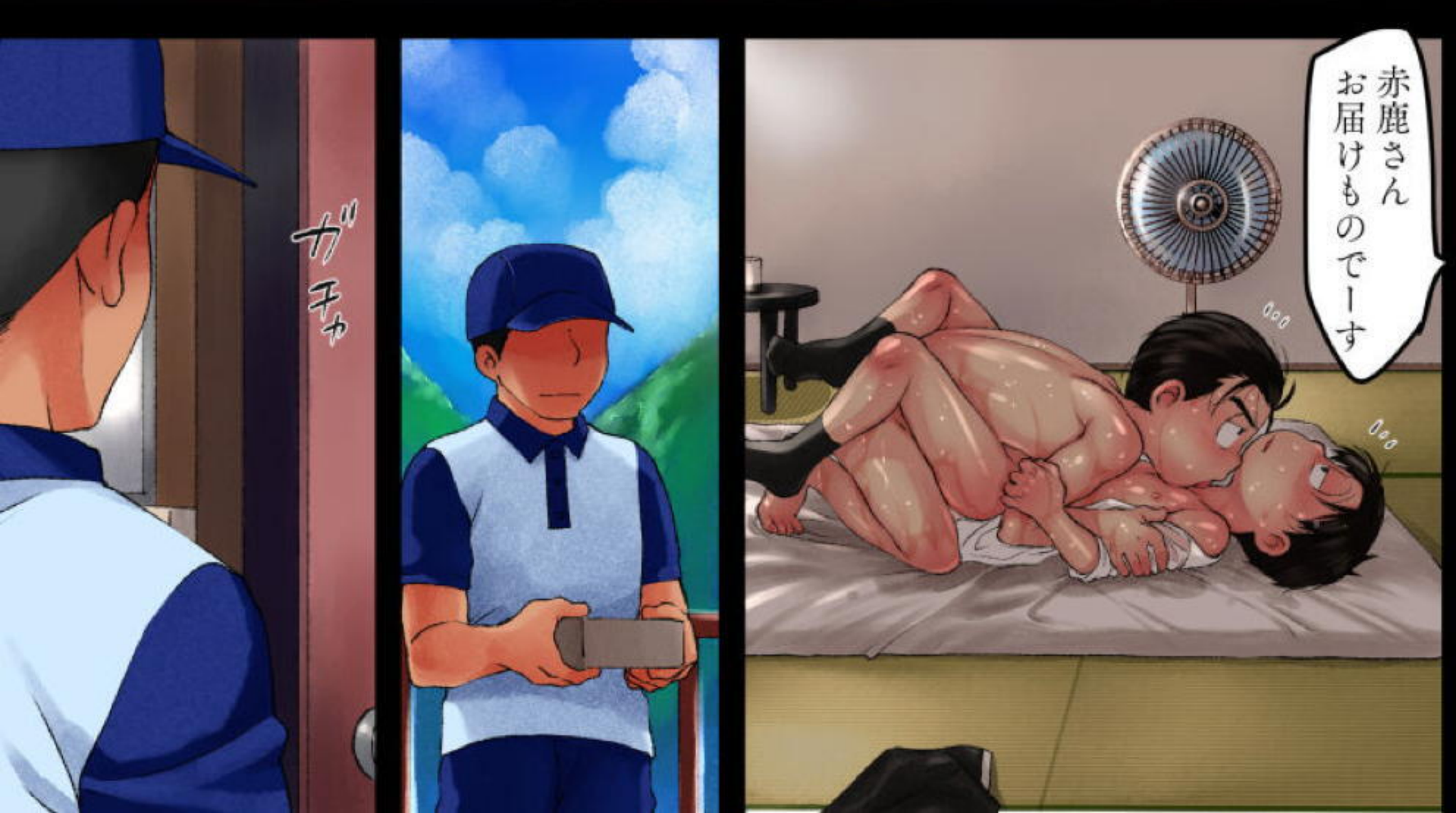
赤鹿さん
お届けものでーす
ガチャ

どうも
お疲れ様

今日も
あっついねえ

はい
ハンコ

あ…ああ
すいません…

ゴク…

あんがとねぇ

パタン。

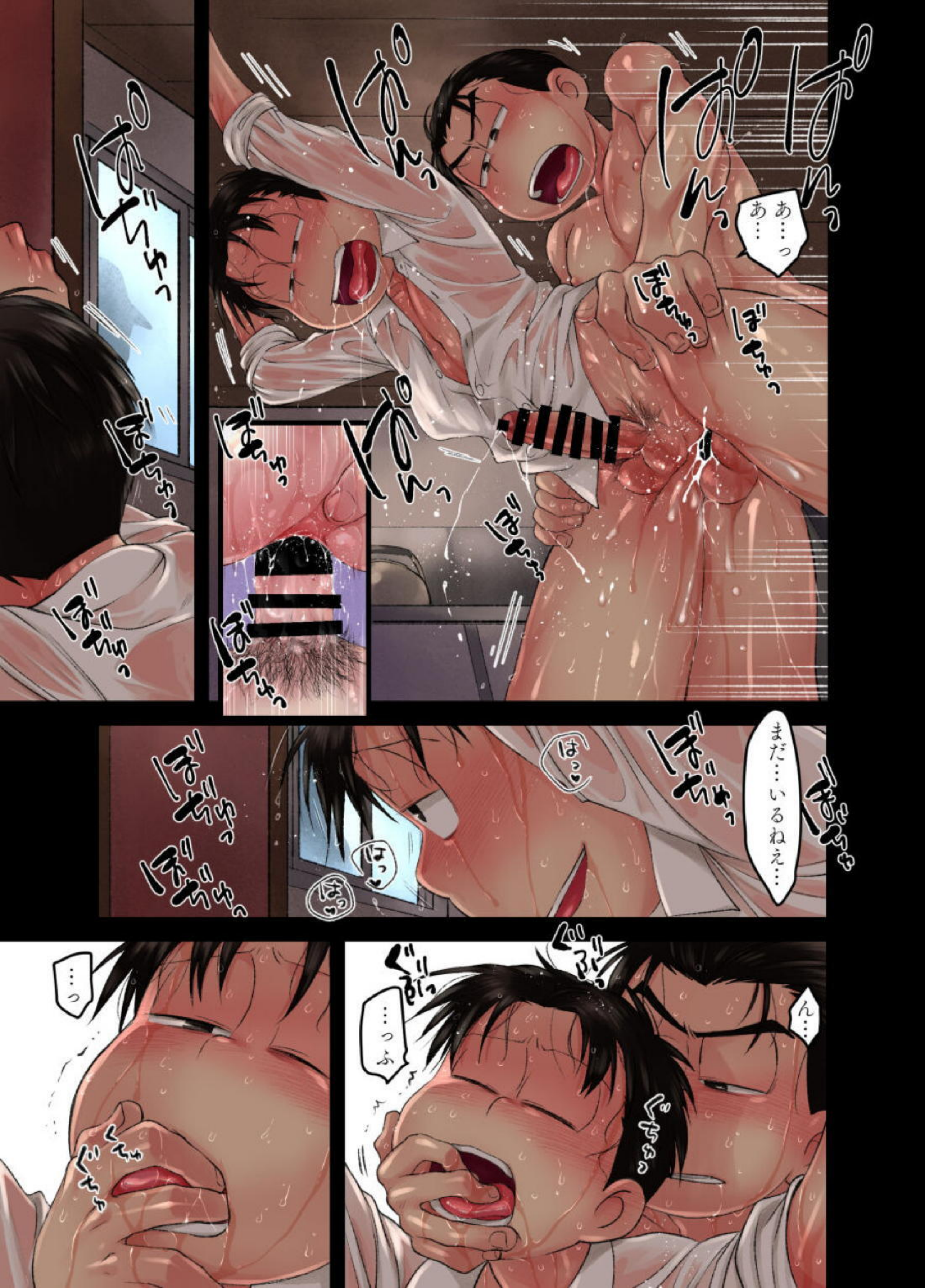
あ…っ
あ…
まだ…いるねえ…
はっ♥
はっ♥
はっ♥
ん…
…っ
…っふ

ぱちゅっ
ぱちゅっ
ぱちゅっ

湿った肌の打ち付ける音と
粘膜の擦れ合う淫猥な音

ぱちゅっ
ぱちゅっ
ぱちゅっ

扉一枚隔てた向こうで
聞き耳を立てているであろう
配達員

ぐちゅっ
ぐちゅっ
くちゅっ
くちゅっ
くちゅっ
くちゅっ
ふーっ
ふーっ
ぱちゅっ
ぱちゅっ
ぱちゅっ
ぱちゅっ
ぱちゅっ
ぱちゅっ
聞こえるようにわざと激しく
攻め立てる
ぐちゅっ
ぐちゅっ
ぐちゅっ
ぐちゅっ
ふぅ
今この男は
オレのものだという
独占欲と

はぁっ

興奮してるのか…？

ぼりぼり

はぁっ はぁっ

ぶ！ ぶ！ ぶ！

ぼりぼりっ ぼりぼりっ ぼり

……

少しばかりの嫉妬

っふ…ん

羽織ったシャツが
びっしょりと濡れて
大蔵の肌にまとわりつく

暑さのせいだけでない汗を
水溜まりになるほど滴らすのは
オレの与える快楽だ

はーっ
はーっ
ガク ガク ガク
も…勘弁…
ガク

ぴくっ
ぴくぴくっ
ぴくっ
ぴくっ
プシャ
アアア

あっ
ああ…っ
ぐいっ
ぷしゃっ
ぴしゃ
ぴしゃ
ぴしゃっ

気が付くと
配達員は姿を消し
太陽は沈みかけていた

事が終わって
2人ともまるで
風呂上がりのような
有り様で

はー…っ
はー…っ
はー…っ
はー…っ
おまえ強いねえ…
びくっ
ぴくっ

俺の方が先に
降参したの初めてだわ

はー…
はー…
はー…

すまん…
歯止めがきかなかった

いーよ…
気持ちよかったし…

じゅわ…っ

薄い敷布団は
押すと染み出すほどに
汗を吸い込んでいた

これどうするんだ
もう使えないだろう

んー…古いし
捨てるつもりだったから
いいよ

オレは布団の下の畳が気がかりだったが
大蔵はそんな事にはお構いなしの様子だ

きもちわる

それだけ濡れればな

だから夏場のセックスは嫌なんだよね

冷房効いてても毎回びしょびしょになるから後が大変でさ

毎回って誰とだ？

ん？あー…まあ色々？

悪びれず
ほかの男との情事を
思い浮かばされ

おい
またやんの？

おまえのせいだ

オレは嫉妬して
大蔵をまた組み敷いた

ん…